

# Personalisierte Massenmails mit Maillist Controller

---

Voraussetzung:

=> Separates Emailkonto mit Zugangsdaten für externe Emailsoftware

=> Maillist-Controller fertig installiert.

=> Excel-Listen der Empfänger-Daten

Download Maillist Controller, Free Edition:

<http://arclab.com/products/amlc/download/amlc.exe>

Die Free Edition ist auf eine Liste mit 100 Empfängern beschränkt.

Soweit die Empfängerlisten als Excel vorliegen kann man jedoch tricksen und immer noch halbwegs bequem einfach nach dem Senden den nächsten 100er Block aus Excel in die Empfängerliste importieren.

Weitere Einrichtung nach der Installation folgt auf den nächsten Seiten:

- S.2 Grundkonfiguration
- S.3 Einrichten einer Empfängerliste
- S.4 Import von Adressdaten
- S.6 Erstellen der Nachricht mit personalisierten Feldern
- S.7 Kontrolle des Versands
- S.8 Löschen der Datenbank bei Problemen

MailList Controller 9.3 Free - www.arclab.de

Datei Mail Service Empfängerlisten Ausgehende Nachrichten Gesendete Nachrichten Eingehende Nachrichten Externe Sendekonten Nachrichten - Entwürfe ?

Heutiges Protokoll öffnen  
Alle Protokolle anzeigen  
Dateizwischenablage löschen  
Dateiverzeichnis anzeigen

**Programmeinstellungen**  
Update- und Lizenzverwaltung  
Beenden

Ausgehende Nachrichten Gesendete Nachrichten Eingehende Nachrichten Externe Sendekonten Nachrichten Entwürfe

Liste	Beschreibung	Email	Empfänger
irgendwas beliebiges		mailadresse@blalubb.de	0

Neue Empfängerliste

**Programmeinstellungen**

Autoresponder Unzustellbare Nachrichten Empfängerarchiv Globale Blackliste  
Empfängerlisten **Grundeinstellungen** Sendeeinstellungen Servereinstellungen

**Listen mit dem Posteingang abgleichen**

Geben Sie das Zeitintervall für den automatischen Abgleich der Listen mit dem Posteingang an. Der Abgleich kann auch manuell mit "Sync" in der Benutzeroberfläche durchgeführt werden. Bitte nach Änderung Service neu starten.

Zeitintervall:  Minuten (Minimum 5, Maximum 960, 0 zur Deaktivierung)

**Programm - Grundeinstellungen**

Hier können die Einstellungen für Datenverzeichnis, interne Datenbankverbindung, Service-Startverhalten und Zugriffsberechtigungen bearbeitet werden.

Einstellungen

**Aktuelle Grundeinstellungen**

Datenverzeichnis: C:\Dokumente und Einstellungen\All Users\Dokumente\Arclab MailList Controller\data\

Verbindung: DRIVER={Microsoft Access Driver (\*.mdb)};DSN='';DBQ=C:\Dokumente und Einstellungen\All Users\Dokumente\Arclab MailList Controller\data\db9.mdb

OK Abbrechen

**MailList Controller - Grundeinstellungen**

Wählen Sie die Art der Installation aus. Alle Einstellungen können nachträglich bearbeitet werden.

Express Setup

Die Software wird mit den empfohlenen Standardeinstellungen installiert.

- Alle Daten werden in den Standardverzeichnissen gespeichert
- Der Mailservice für den Emailversand startet beim Systemstart
- Der Mailservice läuft mit Benutzerberechtigung "Lokales System"

Benutzerdefiniertes Setup

Eigene Einstellungen für das Datenverzeichnis, Startverhalten des Mailservices und Windows - Benutzerkonto verwenden.

< zurück Weiter > Abbrechen

01:07 <Service> MailList Controller - Service gestoppt  
01:07 <Free Edition> Die maximale Anzahl an Empfängern bzw. Listen für diese Version ist erreicht.  
01:08 <MailList Controller> Liste löschen: Fracking\_MEP\_en

Service Optionen Sync

Mail Service gestoppt Bereit

MailList Controller 9.3 Free - www.arclab.de

Datei Mail Service Empfängerlisten Ausgehende Nachrichten Gesendete Nachrichten Eingehende Nachrichten Externe Sendekonten Nachrichten - Entwürfe ?

Empfänger Listen Ausgehende Nachrichten Gesendete Nachrichten Eingehende Nachrichten Externe Sendekonten Nachrichten Entwürfe

**Listenverwaltung**

Neue Nachricht  
Vorlagen anzeigen  
Neue Empfängerliste

Liste	Beschreibung	Email	Empfänger
irgendwas beliebiges		mailadresse@blalubb.de	0

Neue Empfängerliste

**Programmeinstellungen**

Autoresponder Unzustellbare Nachrichten Empfängerarchiv Globale Blackliste  
Empfängerlisten Grundeinstellungen Sendeeinstellungen Servereinstellungen

**Listen mit dem Posteingang abgleichen**

Geben Sie das Zeitintervall für den automatischen Abgleich der Listen mit dem Posteingang an. Der Abgleich kann auch manuell mit "Sync" in der Benutzeroberfläche durchgeführt werden. Bitte nach Änderung Service neu starten.

Zeitintervall:  Minuten (Minimum 5, Maximum 960, 0 zur Deaktivierung)

**Programm - Grundeinstellungen**

Hier können die Einstellungen für Datenverzeichnis, interne Datenbankverbindung, Service-Startverhalten und Zugriffsberechtigungen bearbeitet werden.

Einstellungen

**Aktuelle Grundeinstellungen**

Datenverzeichnis: C:\Dokumente und Einstellungen\All Users\Dokumente\Arclab MailList Controller\data\

Verbindung: DRIVER={Microsoft Access Driver (\*.mdb)};DSN='';DBQ=C:\Dokumente und Einstellungen\All Users\Dokumente\Arclab MailList Controller\data\db9.mdb

OK Abbrechen

**MailList Controller**

**Startzeitpunkt des Mailservices**

Der Mailservice ist als nicht sichtbarer Windows - Dienst für den Empfang und Versand der Nachrichten zuständig.

**Solange "weiter" bis man "Startzeitpunkt des Mailservices" erreicht. - Alles andere auf den Voreinstellungen belassen.**

Mailservice sofort beim Windows - Start aktivieren

Nachrichten werden empfangen und verschickt, sobald der Computer eingeschaltet ist.

Mailservice zusammen mit MailList Controller starten

Der Mailservice wird beim Programmstart gestartet. **Häkchen setzen und Einstellungsdialog mit "weiter" beenden.**

Clientmodus - Mailservice nicht installieren

Der Mailservice ist auf einem anderen Computer (z.B. Firmenserver) installiert.

< zurück Weiter > Abbrechen

01:07 <Service> MailList Controller - Service gestoppt  
01:07 <Free Edition> Die maximale Anzahl an Empfängern bzw. Listen für diese Version ist erreicht.  
01:08 <MailList Controller> Liste löschen: Fracking\_MEP\_en

Service Optionen Sync

Mail Service gestoppt Bereit

**Wichtig:**

Verwendet unbedingt eine separate Mailadresse ausschließlich für die Mailingaktionen. Die Mailsoftware wird auf den Account zugreifen und etwaige fremde Mails dort als Antworten oder An/Abmeldungen zum Newsletter auffassen.

Zum weiteren Einrichten braucht es die Daten für die Mail-Server eures Emailanbieters: Adresse, Dienst (IMAP oder SMTP+POP3), Ports, Login-Daten zum Postfach. (googlen nach Mailserver + Anbieter)

MailList Controller - Neue Liste

MailList Controller benötigt einige Angaben für die Erstellung einer neuen Empfängerliste. Alle Angaben können nachträglich in den Einstellungen der Liste geändert werden.

Listenname und Beschreibung

Name der Empfängerliste:

Listenname:

Optionale Beschreibung der Liste. Die Beschreibung dient nur dem internen Gebrauch.

Beschreibung:

< Zurück Weiter > Abbrechen Hilfe

MailList Controller - Neue Liste

Einstellungen für eingehende Nachrichten

Soll das Programm eingehende Nachrichten wie Ein- oder Austragungen sowie Rückläufer bearbeiten ?

Ja ... Bearbeitung eingehender Nachrichten aktivieren

Personen können sich per Email in eine Liste ein- und austragen. Dies geschieht durch Schlüsselwörter in der Betreff-Zeile der Nachricht, die von MailList Controller ausgewertet werden.

Kennwort für Eintragung:

Kennwort für Austragung:

Was soll mit Nachrichten geschehen, die nicht für die Liste bestimmt sind ?

Diese Nachrichten ...

Weiterleitungsadresse:

< Zurück Weiter > Abbrechen Hilfe

Selbsttätige an/abmeldung weglassen, aber sonstige Nachrichten auf gewöhnliche Mailadresse weiterleiten

MailList Controller - Neue Liste

Emailadresse der Liste, Absender und Zeichensatz

WICHTIG: Verwenden Sie diese Emailadresse nur für diese Empfängerliste.

Emailadresse:

Der Absender erscheint bei den Empfängern der Email in der VON - Zeile.

Absender:

< Zurück Weiter > Abbrechen Hilfe

MailList Controller - Neue Liste

Postausgangsserver (SMTP)

Geben Sie den Postausgangsserver an, über den die Nachrichten versendet werden sollen.

Postausgangsserver:

Port:

Authentifizierung:

Einstellungen des Postausgangsservers

Benutzername:

Passwort:

Login testen

< Zurück Weiter > Abbrechen Hilfe

hier braucht es die Daten vom Email-Anbieter...

MailList Controller - Neue Liste

Posteingangsserver (POP3/IMAP)

Ein Posteingangsserver ist nur notwendig, wenn eingehende Nachrichten wie Neueintragungen bearbeitet werden sollen.

Verbindung:

Posteingangsserver:

Port:

Benutzername:

Passwort:

Posteingangsserver - Login testen

< Zurück Weiter > Abbrechen Hilfe

Jeweiliges Anmelde-Verfahren hängt vom Anbieter ab. POP3 auf Port 110 sollte bei den meisten klappen.

MailList Controller - Neue Liste

Festlegung der Art der Empfängerliste

Typ 1: Standard - Empfängerliste

- Empfängerverwaltung in einer programminternen Datenbank
- Personen können sich selbst ein- und austragen (z.B. per Webformular)
- 15 frei definierbare Felder für die Personalisierung

Neu hinzugefügtes Feld

EMAIL Name

Neu\_hinzugefügtes\_Feld

Feld hinzufügen

Feld löschen

Nach oben schieben

Nach unten schieben

Typ 2: Zugriff auf eine bereits vorhandene Datenbank (z.B. Kundendatenbank)

- 15 frei definierbare Felder für die Personalisierung. Echtzeitgriff beim Versand der Nachrichten.
- Personen können sich selbst NICHT eintragen (Kein Schreibzugriff aus Sicherheitsgründen)

< Zurück Weiter > Abbrechen Hilfe

Hier die Felder anlegen, die man für die Personalisierung der Anschreiben aus Excel in verwenden will. Neben Mailadresse mindestens Anrede und Name. Vorteilhaft gleiche Bezeichnung wie als Spaltenname in Excel

MailList Controller 9.3 Free - www.arclab.de

Empfänger Listen    Ausgehende Nachrichten    Gesendete Nachrichten    Eingehende Nachrichten    Externe Sendekonten    Nachrichten - Entwürfe

**Listenverwaltung**

Liste	Beschreibung	Email	Empfänger
Fracking_MEP_en			20

Rechtsklick auf Liste => Empfänger bearbeiten

**MailList Controller - Empfänger der Liste Fracking\_MEP\_en**

Datenbank ?

- Empfänger importieren
- Empfänger exportieren
- Alle ausgetragenen Empfänger löschen
- Alle unerreichbaren Empfänger löschen
- Alle unbestätigten Empfänger löschen
- Alle Empfänger löschen

Import    Export    Anleitung

Wenn Zähler auf 0, dann auf Import klicken

Emailadresse	Status	Datum	Nachrichten	[Name]	[Nachname]	[Vorname]	[Partei]	[Land]	[Fraktion]
alf.svensson@europarl.europa.eu	Aktiv	11 Sep 2013 01:01:25	1	Svensson	Alf	Kristdemokraterna	Sweden		
amelia.andersdotter@europarl.europ...	Aktiv	11 Sep 2013 01:01:25	1	Andersdotter	Amelia	Pirpartiet	Sweden		
anna.hedh@europarl.europa.eu	Aktiv	11 Sep 2013 01:01:25	1	Hedh	Anna	Arbetarepartiet...	Sweden		
anna.lbrisagic@europarl.europa.eu	Aktiv	11 Sep 2013 01:01:25	1	lbrisagic	Anna	Moderata Samli...	Sweden		
annamaria.corazzabildt@europarl.eu...	Aktiv	11 Sep 2013 01:01:25	1	corazzabildt	Anna Maria	Moderata Samli...	Sweden		
asa.westlund@europarl.europa.eu	Aktiv	11 Sep 2013 01:01:25	1	westlund	Åsa	Arbetarepartiet...	Sweden		
carl.schlyter@europarl.europa.eu	Aktiv	11 Sep 2013 01:01:25	1	schlyter	Carl	Miljöpartiet de...	Sweden		
cecilia.wikstrom@europarl.europa.eu	Aktiv	11 Sep 2013 01:01:25	1	wikstrom	Cecilia	Folkpartiet liber...	Sweden		
christian.engstroem@europarl.europ...	Aktiv	11 Sep 2013 01:01:25	1	engstroem	Christian	Pirpartiet	Sweden		
christofer.fjellner@europarl.europa.eu	Aktiv	11 Sep 2013 01:01:25	1	fjellner	Christofer	Moderata Samli...	Sweden		
goran.farm@europarl.europa.eu	Aktiv	11 Sep 2013 01:01:25	1	farm	Göran	Arbetarepartiet...	Sweden		
gunnar.hokmark@europarl.europa.eu	Aktiv	11 Sep 2013 01:01:25	1	hokmark	Gunnar	Moderata Samli...	Sweden		
isabella.loevin@europarl.europa.eu	Aktiv	11 Sep 2013 01:01:25	1	loevin	Isabella	Miljöpartiet de...	Sweden		
jens.nilsson@europarl.europa.eu	Aktiv	11 Sep 2013 01:01:25	1	nilsson	Jens	Arbetarepartiet...	Sweden		
kent.johansson@europarl.europa.eu	Aktiv	11 Sep 2013 01:01:25	1	johansson	Kent	Centerpartiet	Sweden		
marit.paulsen@europarl.europa.eu	Aktiv	11 Sep 2013 01:01:25	1	paulsen	Marit	Folkpartiet liber...	Sweden		
marita.ulvskog@europarl.europa.eu	Aktiv	11 Sep 2013 01:01:25	1	ulvskog	Marita	Arbetarepartiet...	Sweden		
mikael.gustafsson@europarl.europa.eu	Aktiv	11 Sep 2013 01:01:25	1	gustafsson	Mikael	Vänsterpartiet	Sweden		
ella.kubacka@europarl.europa.eu	Aktiv	11 Sep 2013 01:01:25	1	kubacka	Elle	Arbetarepartiet...	Sweden		

Vor Import neuer Daten unbedingt warten bis Empfänger-Zähler im Hauptfenster 0 zeigt! Gegebenenfalls Listenfenster schließen und/oder Sync-Button betätigen

Service    Optionen    Sync

22:14 <Service> MailList Controller - Service gestartet  
22:14 <Service> Bereit  
22:19 <Service> Synchronisiere Listen mit Posteingangsserver

MailList Controller 9.3 Free - www.arclab.de

Empfänger Listen    Ausgehende Nachrichten    Gesendete Nachrichten    Eingehende Nachrichten    Externe Sendekonten    Nachrichten - Entwürfe

**Listenverwaltung**

Liste	Beschreibung	Email	Empfänger
Fracking_MEP_en			0

Bei click auf Import öffnet sich Fenster zur Wahl der Quelle. Click auf Microsoft Excel Tabelle öffnet Fenster zur Wahl der Datei

**Neue Empfänger importieren**

Empfänger können aus einer MS Access Datenbank, MS Excel Tabelle, einer Textdatei (CSV) oder einer ODBC-fähigen Datenbank importiert werden.

Wählen Sie die Datenquelle aus ...

- Microsoft Access Datenbank
- Microsoft Excel Tabelle** (1)
- Comma Separated Values oder Textdatei
- ODBC Datenbank

Datenbank - Verbindung:  Verbindung bearbeiten

< zurück    Weiter >    Abbrechen (4)

**Öffnen**

Suchen in: Erdgas 15

- Bergrecht
- Dimension\_des\_Frackens-Dateien
- week\_2013\_07\_08
- print
- MEP\_Aktion.xls** (2)
- MEP\_extrahiert.xls
- MEP\_national.xls
- MEP\_regional.xls
- MEPs\_List.xls
- MEPs\_List.xlsx

Dateiname: MEP\_Aktion.xls    Öffnen (3)    Abbrechen

Dateityp: MS Excel (\*.xls;\*.xlsx;\*.xlsb;\*.xslm)

22:30 <Service> Bereit  
22:40 <Service> Synchronisiere Listen mit Posteingangsserver  
22:40 <Service> Bereit

Service    Optionen    Sync

**MailList Controller - Import von Empfängern**

Verfügbare Tabellen

Wählen Sie die gewünschte Tabelle durch einen Klick aus.

UK\$ Rest\_1\$ DE\_sonstige\$  
 SP\$ PT\$ DE\_Exp\$  
 SE\$ NL\$ CZ\$  
 RO\$ IT\$ AT\$  
 Rest\_3\$ HU\$ Alle\$  
 Rest\_2\$ FR\$

**Es öffnen sich nacheinander diese drei Fenster**

**Das Blatt der Excel-Datei mit dem gewünschten Datensatz auswählen.**

**Max. 100 Einträge/Blatt!!**

Vorschau für die ausgewählte Tabelle:

Feld	Beispiel - Datensatz
Nachname	Van Baalen
Vorname	Johannes Cornelis
Land	Netherlands
Grafik	NL
Fraktion	ALDE
E-mail	hans.vanbaalen@europarl.europa.eu
Partei	Volkspartij voor Vrijheid en Democratie
Ausschuss	CPDE AFET SEDE D-US D-AF
Ausschussvertretun	ITRE
Tel Brüssel	+32(0)2 28 45615

< Zurück **Weiter >** Abbrechen

**MailList Controller - Import von Empfängern**

Zuordnung der Datensätze für Emailadresse und weitere Felder

Wählen Sie zuerst das Feld aus, das die Emailadresse enthält.

**Flossen weg!** → E-mail

**Zuordnung von Datei-Spalte zu Datenbank-Feld**

**Erste Excel-Zeile wird als Spaltenname gedeutet**

Name	<Keine Auswahl>
Nachname	Nachname
Vorname	Vorname
Partei	<Keine Auswahl>
Land	Nachname
Fraktion	Vorname
n/v	Land
n/v	Grafik
n/v	Fraktion
n/v	E-mail
n/v	Partei
n/v	Ausschuss
n/v	Ausschussvertretun
n/v	Tel Brüssel
n/v	Tel Straßburg
n/v	Anrede Englisch
n/v	n/v
n/v	n/v

**Gleichnamige Datensatzfelder werden automatisch zuordnet. Bei Bedarf Auswahlmenu der Excelfelder bei Click auf Pfeil**

**Programm-Datenbank** | **Excel-Spaltenname**

< Zurück **Weiter >** Abbrechen

**MailList Controller - Import von Empfängern**

Import abschliessen

Legen Sie den Status der neuen Empfänger fest.

Liste: Fracking\_MEP\_en

Status: **Aktive Empfänger**

Optionen

Bereits in der Liste vorhandene Empfänger werden NICHT importiert. Ausschlusskriterium ist hierbei die Emailadresse. Jede Emailadresse eines Empfängers kann nur einmal in der Liste erscheinen.

Einträge aktualisieren (Vorhandene Einträge werden mit den neuen Daten überschrieben)

Vorhandene Einträge aus der Empfängerliste löschen (Kein Import oder Update) ←

Integerzahlen erzwingen (.0 ,00 ,0 ,00 entfernen)

Importstatus

Import - Protokoll: G:\Dokumente und Einstellungen\...\Desktop\import\_...

< Zurück **Fertig stellen** Abbrechen

**NICHT Datensätze mittels dieser Option ersetzen. Erreicht temporär die 100er Grenze und funktioniert daher nicht!**

**Einfach Vorgaben mit click auf Fertig stellen übernehmen. Daten werden importiert und man gelangt wieder zum Hauptfenster**

**MailList Controller - Nachrichten Editor\***

Datei Nachricht Import Editor Email Tracking ?

Neue Nachricht Vorlagen **Öffnen** Speichern Speichern & Ende Dateianhang **Email testen** **Email versenden** Anleitung

Liste **Fracking\_MEP\_en** **Zu nutzende Empfänger-Liste auswählen**

Von [REDACTED] [REDACTED]

An <[EMAIL]>

Betreff UVP für Fracking

Kommentar

Felder [EMAIL] **a** **Feld in Text einfügen** **c** Feld in "An" einfügen Feld in "Betreff" einfügen

Nur Text [EMAIL] [Fraktion] [Land] **b** [Nachname] [Name] [Partei] [Vorname]

twurf Vorschau - HTML HTML - Quelltext Angefügte Dateien Externer Editor

**Hydraulic Fracturing „Fracking“ - Änderung UVP-Richtlinie (RICHTLINIE 2011/92/EU) Abstimmung am Mittwoch, 11. September 2013**

**(Anrede) (Nachname), d**

Schriftart/Format-Details einstellen (Formatierung per Kopie aus Word übernehmend funktioniert überwiegend, aber nicht immer)

**Bilder und Links einfügen**

Per "Öffnen"-Schaltfläche lassen sich gespeicherte Nachrichten als Grundlage für weitere Aufrufen. (Vorlagen-Funktion ist mir noch rätselhaft)

mit diesem Schreiben möchte ich Sie an unkonventionellen fossilen Energieträger **überwiegend, aber nicht immer** -Pflicht bei der Aufsuchung und Gewinnung von sogenannten

**11. September:** Email testen ermöglicht versenden an eigene Mailadresse Plenarabstimmung zur Änderung der UVP-Richtlinie

Per "Email versenden" wird der Auftrag abgeschlossen und versendet!

**wollen die Fakten über fracking:** verpflichtende Umweltverträglichkeitsprüfungen für die Aufsuchung und Gewinnung von Schiefergas!

Mittels "Feld in Text einfügen" werden an der Cursor-Position die Bausteine für den jeweiligen Empfänger aus der Datenbank eingesetzt. Feldname erscheint im Text in eckigen Klammern als Platzhalter

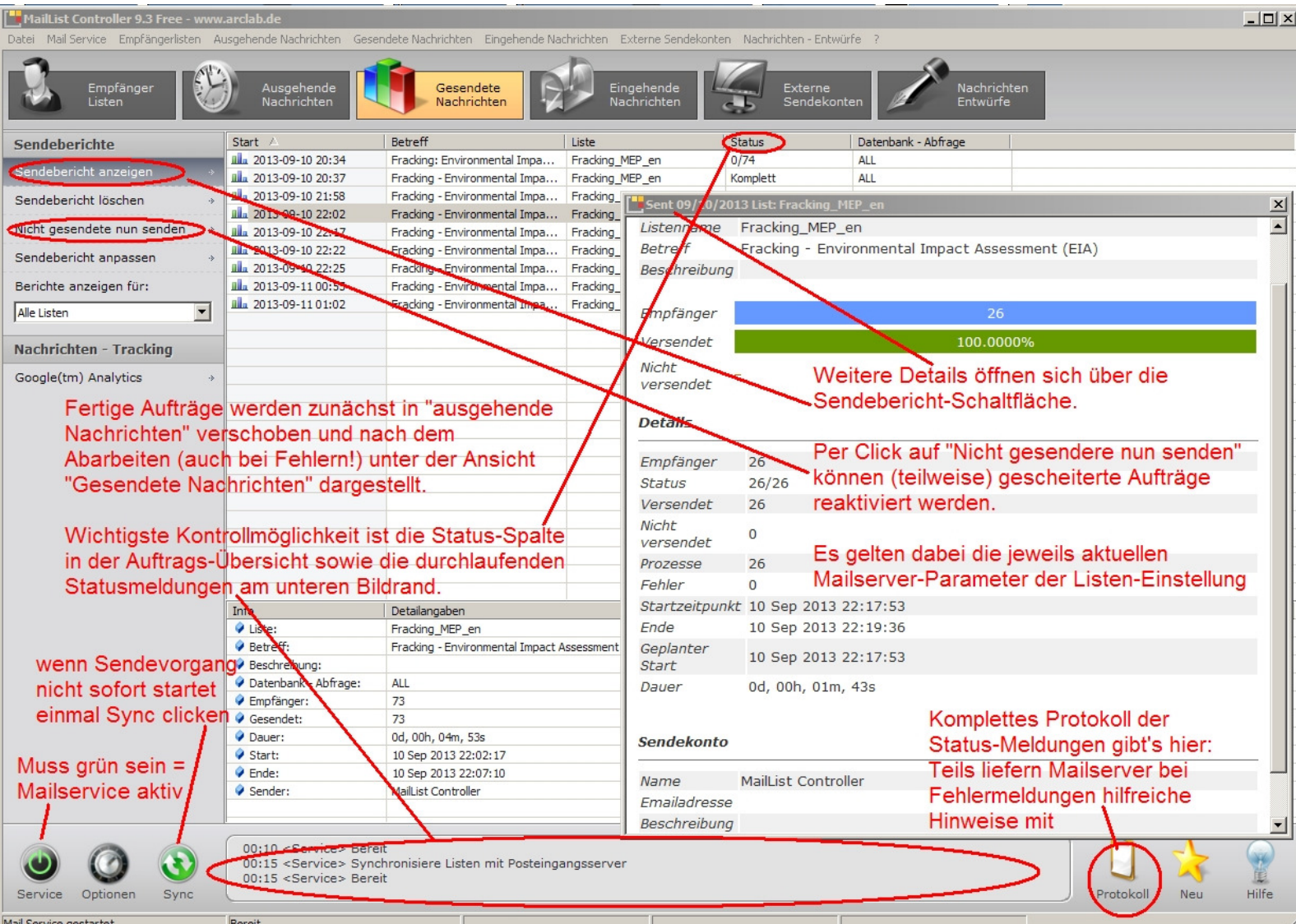

The screenshot shows the MailList Controller 9.3 Free application window. The 'Datei' menu is highlighted, and the 'Dateiverzeichnis anzeigen' option is selected. An Explorer window is open to the directory 'C:\Dokumente und Einstellungen\All Users\Dokumente\Arclab MailList Controller\data'. The files 'db9.ldb' and 'db9.mdb' are circled in red. The application interface includes a menu bar, a toolbar with icons for outgoing, sent, incoming messages, external accounts, and drafts, and a list of recipients on the left. The Explorer window shows a folder structure with files like 'config9.arclab', 'db9.ldb', 'db9.mdb', and 'svccom9.arclab'. The taskbar at the bottom shows system tray icons and a status bar with the text 'Bereit'.

**Datei** Mail Service Empfängerlisten Ausgehende Nachrichten Gesendete Nachrichten Eingehende Nachrichten Externe Sendekonten Nachrichten - Entwürfe ?

Heutiges Protokoll öffnen  
Alle Protokolle anzeigen  
Dateizwischenablage löschen  
**Dateiverzeichnis anzeigen**  
Programmeinstellungen  
Update- und Lizenzverwaltung  
Beenden

Neue Empfängerliste  
Listeneinstellungen  
Liste löschen

**Empfänger**

Alle Empfänger  
Aktive Empfänger  
Ausgetragene Empfänger  
Unerreichbare Empfänger  
Empfänger importieren  
Empfänger exportieren

**Tools**

Generator für Webformulare

Liste Beschreibung Email Empfänger

Fracking\_MEP\_en

C:\Dokumente und Einstellungen\All Users\Dokumente\Arclab MailList Controller\data

Datei Bearbeiten Ansicht Favoriten Extras ?

Zurück Suchen Ordner

Adresse C:\Dokumente und Einstellungen\All Users\Dokumente\Arclab MailList Controller\data Wechseln zu

archive  
default  
logs  
misc  
msg  
response  
send  
spool  
sync  
temp  
config9.arclab  
**db9.ldb**  
**db9.mdb**  
svccom9.arclab

Info

Liste: F  
Emailadresse: ~  
Beschreibung:  
Erstellt am: 1  
Listenart: S  
Empfängeranzahl: 2  
Postausgangsserver: s  
Posteingangsserver: p  
Sonstige Nachrichten: A  
Opt-In: S

14 Objekt(e) 214 KB Arbeitsplatz

23:05 <Service> Bereit  
23:10 <Service> Synchronisiere Listen mit Posteingangsserver  
23:10 <Service> Bereit

Service Optionen Sync

Protokoll Neu Hilfe

Sollte die Datenbank beschädigt sein und sich nicht löschen/importieren lassen oder Fehlermeldungen ala "can not open Jobfile" oder ähnlich auftreten, dann im Hauptfenster im "Datei"-Menü auf "Dateiverzeichnis anzeigen" klicken.

Es öffnet sich ein Explorerfenster. Dort einfach alle Datenbank-Dateien löschen und das Programm schließen und neu starten. Es wird dann eine neue Datenbank angelegt. Allerdings ist die Konfiguration der Listeneinstellungen neu vorzunehmen.